

ORTENAU KLINIKUM

GESCHÄFTSBERICHT 2021

ORTENAU2030 
ZUKUNFT GESUNDHEIT

Alleine einzigartig. Zusammen unschlagbar.



ORTENAU
KLINIKUM

**GLÜCKLICH
SEIN HÄNGT
VOR ALLEM
VON DER
GESUNDHEIT AB.**

George William Curtis, amerikanischer Schriftsteller

Inhalt

	Grußwort
5	Grußwort des Geschäftsführers
	Das Ortenau Klinikum im Überblick
7	Gesundheitsversorgung in der Ortenau – jetzt und in Zukunft
9	Organe
9	Häuser und Gesellschaften
10	Organigramm Ortenau Klinikum
12	Auf einen Blick
15	Personalentwicklung und Baumaßnahmen
	Betriebsstellen und Fachkliniken
17	Achern
17	Oberkirch
18	Lahr
19	Ettenheim
20	Offenburg Ebertplatz
21	Offenburg St. Josefsklinik
21	Kehl
22	Wolfach
23	Gengenbach-Fußbach
	Konzernabschluss:
	Das Jahr 2021 in Zahlen und Tabellen
26	Konzernbilanz
28	Konzerngewinn- und Verlustrechnung
30	Investitionen
31	Langfristige Darlehen
31	Anlagevermögen, Schuldenstand und Zins- und Tilgungszuschüsse in Mio. Euro
32	Erläuterungen zur Konzernbilanz
34	Personal
36	Nachweis der Fördermittel nach KHG
37	Nachweis der Fördermittel für das Pflege- und Betreuungsheim nach Landesrecht
38	Anlagennachweis für das Ortenau Klinikum
39	Kennzahlen
40	Diagnoseorientierte Fallpauschalen (DRGs) nach Hauptdiagnose-Gruppen (HDG)
41	Angewandte Bewertungsmethoden
41	Betriebsleitung nach § 4 der Betriebssatzung
	Statistik
44	Zahlen/Daten/Fakten





GRUSSWORT

Christian Keller, Geschäftsführer



Christian Keller

Solidarpakt wirkt: Ergebnis trotz Corona deutlich verbessert

Wie schon 2020 war auch das zurückliegende Geschäftsjahr 2021 durch die sehr schwierigen und herausfordernden Bedingungen der Corona-Pandemie geprägt. An vorderster Front bei der Bewältigung der Pandemie stand und steht unser gesamtes Gesundheitswesen und damit auch unser Klinikverbund in der Ortenau. Die Pandemie zwang uns zu ständigen organisatorischen Anpassungen in allen Klinikbereichen, zu hoher Flexibilität beim Einsatz unseres Personals und hat bundesweit dazu geführt, dass Patienten weniger Krankenhausleistungen in Anspruch nehmen. Dieses sehr schwierige Geschäftsumfeld wird darüber hinaus durch immer mehr Vorgaben des Gesetzgebers getrübt, die Handlungsspielräume für die Kliniken einschränken und direkte Auswirkungen auf unsere Leistungsangebote und damit auch auf unsere insbesondere künftige Ertragsituation haben.

Trotz dieser sehr schwierigen Bedingungen hat das Ortenau Klinikum als einer der größten Klinikverbände in Baden-Württemberg einen wesentlichen Beitrag zur hervorragenden medizinischen Versorgung der Menschen im Ortenaukreis geleistet. Im Jahr 2021 wurden über 62.500 Patientinnen und Patienten stationär versorgt, über 4.100 Neugeborene kamen in unseren Kliniken zur Welt und über 9.000 ambulante Operationen wurden durchgeführt. In unserem Pflege- und Betreuungsheim Ortenau Klinikum wurden darüber hinaus rund 350 Bewohnerinnen und Bewohner betreut.

Diese herausragende Leistung hätten wir nicht ohne den unermüdlichen Einsatz unserer rund 5.900 Mitarbeiterinnen und Mitarbeiter vollbringen können. Sie sind es, die die stationäre medizinische Gesundheitsversorgung im Ortenaukreis Tag für Tag sicherstellen - während der Pandemie und darüber hinaus. Sie haben auch im zweiten Jahr der Pandemie die Versorgung von Covid-19-Patientinnen und -Patienten mit hoher Professionalität gemeistert und tun dies noch immer. Dafür verdienen unsere Mitarbeiterinnen und Mitarbeiter die allerhöchste Anerkennung von uns allen. Im Namen aller Führungskräfte danke ich unseren Beschäftigten für Ihr herausragendes Engagement und Ihr großartiges Durchhaltevermögen in dieser schwierigen Zeit.

Corona prägte das Geschäftsjahr 2021 auf allen Ebenen. Die Pandemie bedeutete nicht nur eine extreme Sonderbelastung für unsere Beschäftigten, sondern war und ist darüber hinaus auch betriebswirtschaftlich außerordentlich herausfordernd. Dennoch konnte das Ortenau Klinikum 2021 aus eigener Kraft ein sehr gutes Ergebnis erzielen, das sich im Vergleich zum Vorjahr um rund 17 Millionen Euro verbessert hat. Hier zeigen sich die Früchte des eingeschlagenen Konsolidierungskurses. Der Solidarpakt zwischen unseren Häusern und die konzentrierte Teamleistung aller Beteiligten machen dieses sehr gute Ergebnis möglich.

Die Bekämpfung der Corona-Pandemie hat auch 2021 gezeigt, dass es richtig ist, die Strukturen unseres Klinikverbundes weiter zu verbessern. Dafür haben wir gemeinsam mit unserem Träger Ortenaukreis schon 2018 das Reformpaket „Ortenau 2030 – Zukunft Gesundheit“ geschnürt, für das uns bundesweit viele Akteure im Gesundheitswesen beneiden. Ich freue mich, dass wir trotz der allgemein schwierigen Rahmenbedingungen uns nicht haben aus dem Tritt bringen lassen und in allen Einzelprojekten voll im Zeitplan liegen.

Diesen guten Zukunftsweg müssen wir trotz absehbarer Hindernisse und erwartbarer Rückschläge in den kommenden Jahren konsequent fortsetzen. Die Rahmenbedingungen werden durch voraussichtlich stark steigende Energiekosten, weitere Vorgaben des Gemeinsamen Bundesausschusses, die Heraufsetzung von Mindestmengen sowie bürokratische Auflagen schwierig bleiben und neue, große Herausforderungen mit sich bringen. Darüber hinaus wird uns der sich weiter zuspitzende Fachkräftemangel insbesondere in der Pflege weiterhin kreative Lösungen abverlangen.

Ich danke allen, die uns dabei mit ihrem Vertrauen unterstützen - Herrn Landrat Scherer, allen Entscheidungsträgern im Ausschuss für Gesundheit und Kliniken und im Kreistag und allen Mitarbeiterinnen und Mitarbeitern. Lassen Sie uns gemeinsam die Zukunft zum Wohle unserer Patientinnen und Patienten gestalten.

Christian Keller
Geschäftsführer

A photograph of a woman smiling and holding a baby, overlaid with a blue-tinted background and diagonal stripes. The text is positioned on the left side of the image.

DAS ORTENAU KLINIKUM IM ÜBERBLICK

Gesundheitsversorgung in der Ortenau – jetzt und in Zukunft

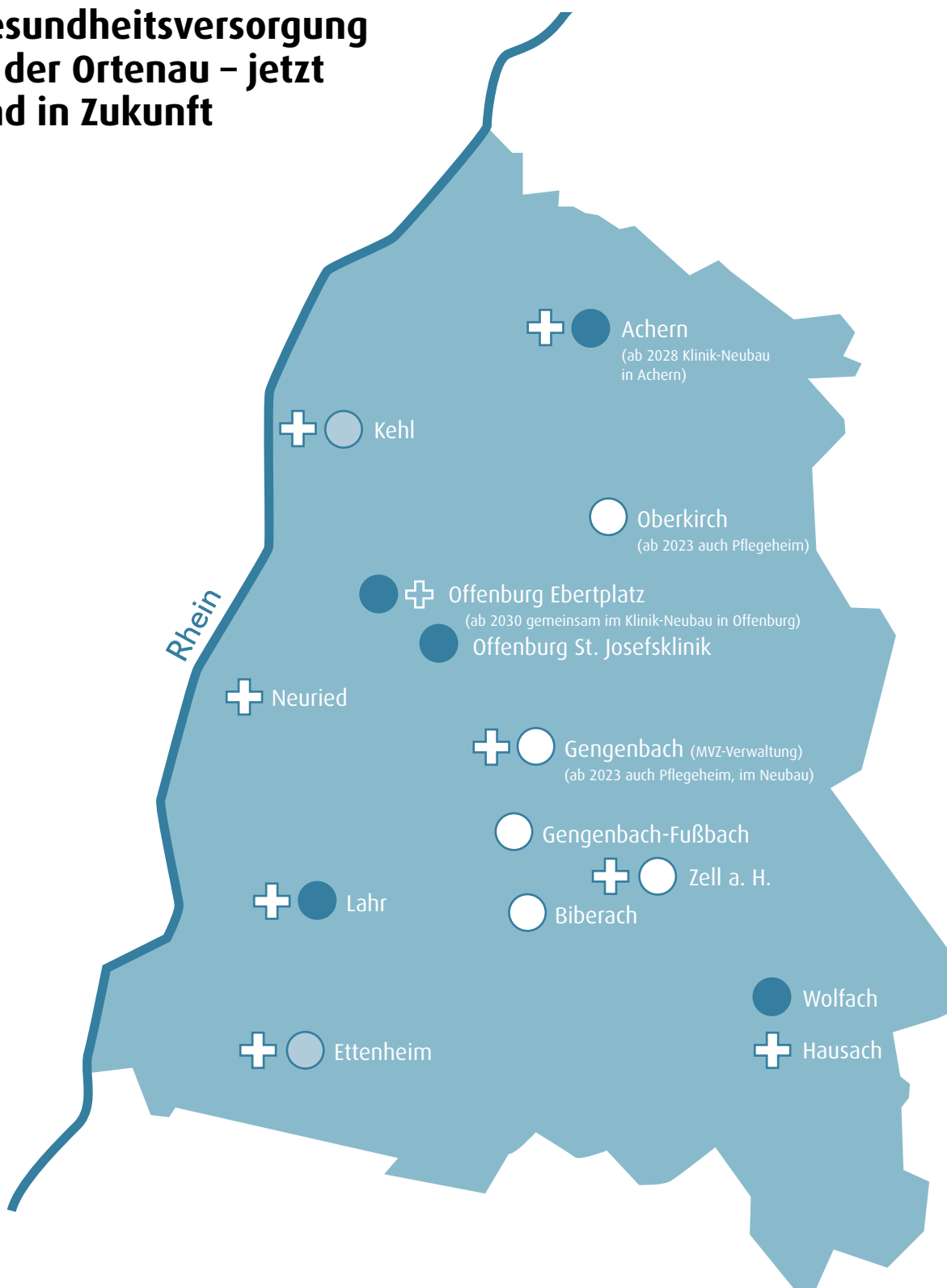

- Ortenau Klinikum – jetzt und in Zukunft
- Ortenau Klinikum – zukünftig Zentrum für Gesundheit
- Pflege- und Betreuungsheim Ortenau Klinikum – jetzt und in Zukunft
- Notarzt-/Notfallstandort/Notfallpraxis – jetzt und in Zukunft

**EINER
ALLEIN
KANN KEIN
DACH TRAGEN.**

Afrikanisches Sprichwort

Organe

Kreistag

Ausschuss für Gesundheit und Kliniken

Landrat

Geschäftsführung

Dem Ausschuss für Gesundheit und Kliniken gehören an:

der Landrat

Frank Scherer

sowie die Kreisräte

Bruno Metz

Ingrid Fuchs

Rudolf Dörfler

Thorsten Erny

Marco Steffens

Klaus Muttach

Matthias Braun

Toni Vetrano

Edgar Gleiß

Eberhard Roth

Thomas Geppert

Tobias Isenmann

Sanja Tömmes

Alfred Baum

Markus Schilli

Maren Seifert

Dr. Jens-Uwe Folkens

Wolfram Britz

Dr. Wolfgang G. Müller

Günter Geng

Prof. Dr. E. Freiherr v. Hodenberg

Jana Schwab

Häuser und Gesellschaften

Akutkrankenhäuser

- Achern und Oberkirch (bis 09/2021)
- Lahr und Ettenheim
- Offenburg Ebertplatz, St. Josefsklinik und Kehl
- Wolfach

Gesellschaften

- Ortenaukreis Service GmbH (100 %)
- Medizinische Versorgungszentren Ortenau GmbH (100 %)
- Medizinisches Versorgungszentrum Offenburg GmbH (100 %)
- Akademie für Pflege und Gesundheit Ortenau gGmbH (74,9 %)

Pflege- und Betreuungsheim

- Gengenbach-Fußbach
- Zell a. H.
- Ortenberg
- Biberach

Gesellschaften
Organe

Organigramm Ortenau Klinikum

Stand 01.05.2022

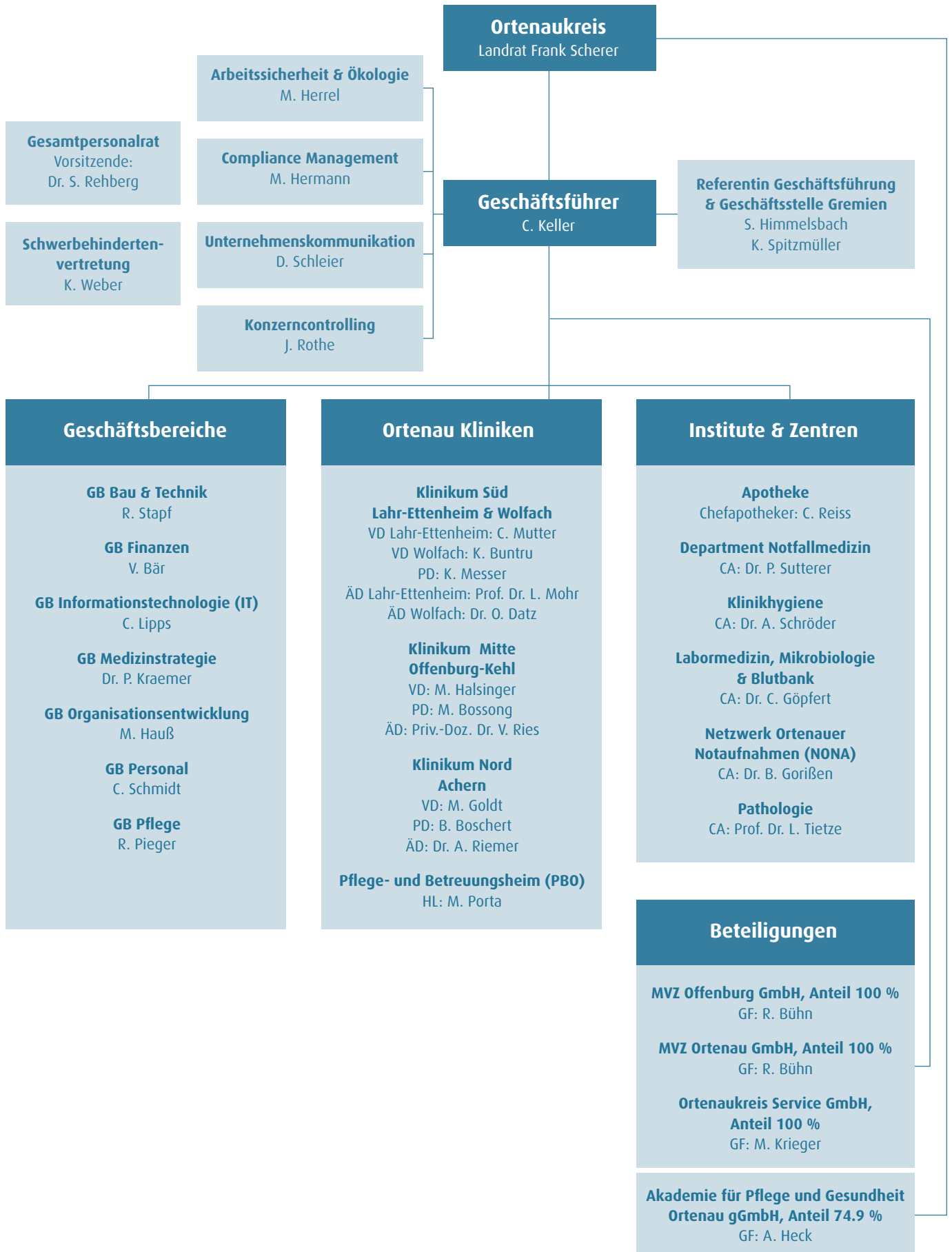



Auf einen Blick

	2009	2010	2011	2012	2013	2014	2015	2016	2017	2018	2019	2020	2021
Stationäre Patientenzahl	64.951	71.998	73.897	75.199	74.381	75.714	77.224	78.733	78.086	78.008	76.449	63.942	62.587
Ambulante Operationen	11.720	12.575	13.681	13.527	13.263	13.617	14.481	11.595	11.451	10.158	10.043	8.355	9.049
Durchschn. Verweildauer in Tagen	7,10	6,91	6,64	6,57	6,55	6,48	6,27	6,10	5,96	5,84	5,76	5,70	5,54
Neugeborene	2.543	3.262	3.200	3.315	3.339	3.456	3.631	3.833	4.038	4.020	3.968	3.889	4.153
Durchschn. belegte Heimplätze: Tagespflege	9	2	2	2	2	2	1	1	1	1	2	6	10
Kurzzeitpflege	6	7	7	7	6	6	6	7	6	6	6	8	7
Vollstationäre Pflege	320	316	315	317	317	318	317	315	314	308	310	301	300
Betreutes Wohnen	8	8	7	9	10	11	11	12	12	12	15	15	15
Mitarbeiterzahl zum Stichtag 31.12.	4.354	4.867	4.942	4.885	5.054	5.176	5.278	5.292	5.348	5.850	5.885	5.929	5.937
<i>davon Auszubildende</i>	353	457	455	425	405	444	462	429	414	461	473	421	484
Zahl der Vollstellen im Jahresdurchschnitt	3.021	3.331	3.394	3.380	3.406	3.517	3.600	3.658	3.659	3.692	3.715	3.768	3.659
Umsatz in Mio. EUR	258,7	292,6	301,0	318,4	332,3	343,7	354,0	367,4	373,5	391,4	403,4	432,2	442,5
EBITDA in Mio. EUR											-14,4	-11,7	4,1
Bilanzergebnis in Mio. EUR	-0,09	-0,02	-1,1	-0,7	-0,5	0,3	-0,8	-7,0	-6,8	-6,9	-18,4	-16,9	0,3

Geschäftsumfeld

Im Ortenau Klinikum wurden 2021 insgesamt 62.587 Patienten stationär behandelt. Dies sind 1.355 stationäre Patienten weniger als in 2020. Ein erneuter Rückgang um 2,12 % (nach 16,36 % in 2020 gegenüber 2019) ist ein Beleg dafür, welche nachhaltigen Auswirkungen die Corona-Pandemie auf die stationäre Krankenhausversorgung genommen hat. Die durchschnittliche Verweildauer hat gegenüber dem Vorjahr von 5,70 Tagen leicht auf 5,54 Tage abgenommen. Die Zahl der ambulanten Operationen ist mit 9.049 gegenüber 8.355 im Vorjahr um 8,31 % angestiegen. Die Umsätze sind aufgrund der finanziellen Ausgleichszahlungen von Bund und Land um 10,3 Mio. EUR gestiegen. Die Zahl der Vollzeitstellen mit 3.659 ist um rund 2,9 % gegenüber 2020 gesunken.

Die Bereitschaft des Gesetzgebers, mehr Qualität und den medizinischen Fortschritt durch höhere Budgets zu honorieren, wurde in 2021 erneut von der Corona-Pandemie überlagert. Die finanziellen Hilfen waren – wie im Jahr zuvor – darauf ausgerichtet, die enormen Erlösausfälle sowie Zusatzkosten zu decken, die im Zusammenhang mit der Corona-Pandemie durch das Vorhalten und den Aufbau von Kapazitäten sowie die Lenkung und Behandlung von COVID-19-Patienten entstanden sind. Das erstmals für 2020 eingeführte Pflegebudget, um die entstehenden Aufwände des Pflegedienstes (Pflege am Bett) zu finanzieren, konnte im Spätjahr 2021 mit den Kostenträgern vereinbart werden. Entsprechende Forderungen daraus wurden mit rd. 28,1 Mio. EUR bilanziert.

Geschäftsentwicklung

Die Tarifierhöhungen lagen 2021 bei 2,73 %. Der Budgetanstieg betrug aufgrund bundesweiter Vorgabe 2,12 %. Zwischen 1995 und 2021 liegt der Personalkostenanstieg mittlerweile rd. 45 Prozentpunkte über dem Budgetanstieg. Dies bedeutet, dass die Tarifabschlüsse seit Jahren insgesamt nicht über Budgeterhöhungen finanziert wurden. Die Tarifabschlüsse werden im Rahmen der Tarifautonomie zwischen den Gewerkschaften und den Arbeitgebern frei ausgehandelt. Die Steigerungsraten des Krankenhausbudgets werden hingegen vom Gesetzgeber zur Wahrung der Beitragssatzstabilität der gesetzlichen Krankenversicherungen vorgegeben. Die politischen Rahmenbedingungen sorgen somit dafür, dass die finanziellen Rahmenbedingungen sich grundsätzlich weiter verschlechtern.

Die Abschreibungen auf immaterielle Gegenstände und Sachanlagen haben gegenüber dem Vorjahr um 4,92 Mio. EUR abgenommen und betragen rd. 19,2 Mio. EUR. Der Rückgang erklärt sich hauptsächlich mit rd. 3,0 Mio. EUR Sonderabschreibungen in 2020 wegen Gebäudeabbrissen auf dem Campus Gengenbach. Die Anlagen im Bau sind in 2021 zwar um rd. 20,1 Mio. EUR auf rd. 44,4 Mio. EUR gestiegen, wurden aber noch nicht in Betrieb genommen und demzufolge sind keine Abschreibungen angefallen.

Einerseits wird das Jahresergebnis mit dem nicht förderfähigen Anteil der Abschreibungen entsprechend belastet, andererseits wird auch deutlich, dass das Ortenau Klinikum zur Sicherstellung seines Versorgungsauftrags im erforderlichen Umfang bedarfsgerecht zur Versorgung der Patientinnen und Patienten im Ortenaukreis investiert.

Bewertung der künftigen Chancen und Risiken

Die tatsächlichen wirtschaftlichen Langzeitauswirkungen der Corona-Pandemie und die damit einhergehenden finanzwirtschaftlichen Folgen für die öffentlichen Haushalte sind immer noch nicht abschätzbar. Die Kompensationszahlungen des Bundes und des Landes haben bislang dramatische Auswirkungen auf die Krankenhäuser verhindern können. Die weitere Entwicklung wird daher maßgeblich von der Dauer der Pandemie und den noch offenen Ausgleichen gekennzeichnet sein. Für 2022 zeichnen sich aktuell deutlich geringere Ausgleichs an, so dass die wirtschaftliche Entwicklung mit Sorge betrachtet wird.

Gleichsam bleibt abzuwarten, wie sich die Nachfrage nach stationären Leistungen entwickeln wird, die bereits vor der Pandemie rückläufig war. Eine Erholung aus der Pandemie wird voraussichtlich nicht zu einem Patientenaufkommen des Niveaus 2019 führen. Daraus würde das Erfordernis einer Anpassung der Kapazitäten an den tatsächlichen Bedarf resultieren.

Budgeterhöhung Personalkostensteigerung

	jährliche Erhöhung %	Index % 1994 = 100 %	jährliche Tarifierhöhung %	Index % 1994 = 100 %
1995	0,70	100,70	3,20	103,20
↓				
2009	3,41	115,33	5,17	138,00
2010	1,54	117,11	3,00	142,14
2011	0,90	118,16	1,70	144,55
2012	1,99	120,51	3,50	149,61
2013	2,61	123,66	2,80	153,80
2014	2,51	126,76	3,50	159,18
2015	1,04	128,08	3,00	163,96
2016	1,41	129,89	2,46	167,99
2017	2,50	133,13	3,71	174,23
2018	3,08	137,23	2,53	178,63
2019	2,49	140,65	2,83	183,69
2020	3,77	145,95	2,70	188,65
2021	2,12	149,04	2,73	193,80

Laufende Projekte bieten keine Hinweise auf bestandsgefährdende Risiken. Allerdings werden politische und gesetzliche Rahmenbedingungen wie staatliche Budgetierung, Krankenhausplanung, Fallpauschale „DRG“, Qualitätsvorgaben, Mindestmengen sowie der Fachkräftemangel insbesondere im ärztlichen und pflegerischen Bereich die weitere Entwicklung und damit das Leistungsgeschehen im Gesundheitswesen beeinflussen.

Als große Unsicherheit dürfte sich der Krieg in der Ukraine erweisen. Dies spiegelt sich bereits jetzt in deutlich gestiegenen Bezugskosten für Gas, Strom und Kraftstoff wider. Anderweitige höhere Beschaffungskosten als Folge von Knappheit sind noch nicht abschätzbar.

**GEHE NICHT
DAHIN, WO DER
PUCK IST. GEHE
DAHIN, WO DER
PUCK SEIN WIRD.**

Wayne Gretzky, Eishockeyspieler

Personalentwicklung und Baumaßnahmen

Ortenau Klinikum Achern-Oberkirch

Betriebsstelle Achern

Personalentwicklung

- Dr. Andreas Riemer wird neuer Ärztlicher Direktor, Januar 2021
- Nelly Chamarina wird neue Chefarztin, Klinik für Frauenheilkunde, Kindergynäkologie und Geburtshilfe, Januar 2021
- Dr. Ralf Schäfer wird neuer Leiter des Departments Unfallchirurgie und Endoprothetik, April 2021

Baumaßnahmen

- Fertigstellung IT-Schulungsraum, Mai 2021
- Inbetriebnahme Sectio-OP, August 2021
- Umbau Station 5A (rollstuhlgerechtes Stationsbad) abgeschlossen, November 2021
- Umbaumaßnahme Zentrale Notaufnahme (ZNA) abgeschlossen, Dezember 2021

Betriebsstelle Oberkirch

Personalentwicklung

- Schließung der Betriebsstelle Oberkirch, September 2021

Baumaßnahmen

- Beginn der Umbaumaßnahme zum Zentrum für Gesundheit (ZfG), Oktober 2021
- Einrichtung MVZ Orthopädie (Provisorium), Oktober 2021

Ortenau Klinikum Lahr-Ettenheim

Betriebsstelle Lahr

Personalentwicklung

- Neuer Chefarzt Prof. Dr. Philipp Diehl, Department für Kardiologie, Pneumologie, Angiologie und Internistische Intensivmedizin/Herzinfarktzentrum Ortenau/Chest Pain Unit (CPU), Januar 2021
- Neue Chefarztin Priv.-Doz. Dr. Juliane Farthmann, Klinik für Frauenheilkunde und Geburtshilfe, November 2021

Baumaßnahmen

- Fortführung des 2. Bauabschnitts Funktionsbau Süd (Mittelbau)
- Inbetriebnahme der neuen Zentralen Notaufnahme (ZNA), Oktober 2021

Betriebsstelle Ettenheim

- Keine Veränderungen

Ortenau Klinikum Offenburg-Kehl

Betriebsstelle Offenburg Ebertplatz

Personalentwicklung

- Keine Veränderungen

Baumaßnahmen

- Zentrale Notaufnahme (ZNA): Der Anbau der Klinik für Akut- und Notfallmedizin Zentrale Notaufnahme wurde in Betrieb genommen, März 2021. Im letzten Bauabschnitt der ZNA erfolgte die Einrichtung eines neuen Computertomographen mit direkter Anbindung an den Schockraum 1 sowie der Austausch der seitlichen Zugangstür für liegend Kranke. Die Zielplanungsmaßnahmen der ZNA sind abgeschlossen, November 2021
- Endoskopie: Der letzte Bauabschnitt, Umbau des bisherigen Aufbereitungsraums zum neuen Aufenthaltsraum der Endoskopie konnte abgeschlossen werden, Mai 2021
- ZOP-Neubau: Der Neubau des Zentral-OP's, inkl. Linksherz-kathetermessplatz ist bereits weit fortgeschritten und liegt im Zeitplan, voraussichtliche Inbetriebnahme: Mai 2022

Betriebsstelle Offenburg St. Josefsklinik

Personalentwicklung

- Prof. Dr. Philipp Diehl wird neuer Leiter des Departments Kardiologie, Pneumologie, Angiologie, Intensivmedizin, August 2021

Betriebsstelle Kehl

- Keine Veränderungen

Ortenau Klinikum Wolfach

- Keine Veränderungen

Pflege- und Betreuungsheim Ortenau Klinikum

Gengenbach-Fußbach

Baumaßnahmen

- Fertigstellung weiterer Bauabschnitte im Haus Seehain: Inbetriebnahme der Zentralumkleide und neuer Verwaltungsräumlichkeiten im Untergeschoss und Dachgeschoss
- Abriss des ehemaligen Gengenbacher Krankenhauses zur Vorbereitung des Pflegeheimneubaus
- Einbau einer CO₂-neutralen Pellet-Heizzentrale für das künftige Gesundheitszentrum Gengenbach
- Bauabschnitt 1: Sanierung und Umwandlung von Wohnraum im Baumgarten 12 zu Außenwohngruppen (vollstationäre Plätze nach SGB IX)
- Brandschutztechnische Ertüchtigung des Haus Kinzigblick

BETRIEBSSTELLEN UND FACHKLINIKEN

Ortenau Klinikum

	2020	2021
Vollstat. Betten	1.602	1.595
Pflegeplätze	239	239
Teilstat. Plätze Psychotherapie	8	8
Stationäre Patienten	63.942	62.587
Ambulante OPs	8.355	9.049
Geborene Kinder	3.889	4.153
Verweildauer in Tagen		
Mitarbeiterzahl	5.929	5.937
davon Zentrale Dienste	0	450
davon Auszubildende	421	484
Zahl der Vollstellen	3.767,82	3.658,60

Ortenau Klinikum Achern-Oberkirch

	2020	2021
Vollstat. Betten	262	257
Stationäre Patienten	9.862	9.688
Ambulante OPs	716	858
Geborene Kinder	670	831
Verweildauer in Tagen	5,45	5,26
Mitarbeiterzahl	736	637
davon Auszubildende	76	70
Zahl der Vollstellen	455,04	412,28

Betriebsstelle Achern

Ortenau Klinikum Achern-Oberkirch

Josef-Wurzler-Straße 7
77855 Achern
Telefon: 07841 700-0
Fax: 07841 700-1090
E-Mail: verwaltung.ao@ortenau-klinikum.de

Fachabteilungen und Ltd. Ärzte

Allgemein-, Viszeral- und Gefäßchirurgie

Dr. Andreas Riemer

Anästhesiologie und Intensivmedizin

Dr. Michael Neuburger

Frauenheilkunde, Kindergynäkologie und Geburtshilfe

Nelly Chamarina (ab 01/2021)

Hals-Nasen-Ohren-Heilkunde

Belegarzt: Dr. Sebastian Schrader

Medizinische Klinik

Dr. Rüdiger Feik

Unfallchirurgie und Endoprothetik

Dr. Klaus Wieselhuber (bis 03/2021)

Unfallmedizin und Orthopädie

Dr. Ralf Schäfer (ab 04/2021)

Wirbelsäulenchirurgie

Dr. Rainer Klavara, Dr. Bilal Boyaci

Oberkirch

Betriebsstelle Oberkirch

Ortenau Klinikum Achern-Oberkirch

Franz-Schubert-Straße 15
77704 Oberkirch
Telefon: 07802 801-0
Fax: 07802 801-182
E-Mail: verwaltung.ao@ortenau-klinikum.de

Fachabteilungen und Ltd. Ärzte

Allgemein-, Viszeral- und Gefäßchirurgie

Dr. Andreas Riemer (bis 09/2021)

Anästhesiologie und Intensivmedizin

Dr. Michael Neuburger (bis 09/2021)

Innere Medizin und Palliativmedizin

Dr. Rüdiger Feik (bis 09/2021)

Unfallchirurgie

Dr. Klaus Wieselhuber (bis 03/2021)

Ortenau Klinikum Lahr-Ettenheim

	2020	2021
Vollstat. Betten	486	492
Teilstat. Plätze Psychotherapie	2	2
Stationäre Patienten	18.405	18.088
Ambulante OPs	1.258	1.304
Geborene Kinder	672	692
Verweildauer in Tagen	5,75	5,86
Mitarbeiterzahl	1.499	1.495
<i>davon Auszubildende</i>	101	104
Zahl der Vollstellen	982,66	916,48

Betriebsstelle Lahr

Ortenau Klinikum Lahr-Ettenheim
 Klosterstraße 19
 77933 Lahr
 Telefon: 07821 93-0
 Fax: 07821 93-2050
 E-Mail: info.le@ortenau-klinikum.de

Fachabteilungen und Ltd. Ärzte

Medizinische Klinik - Gastroenterologie, Hepatologie, Endokrinologie, Diabetologie/Darmzentrum Ortenau
 Prof. Dr. Leonhard Mohr

Klinik für Onkologie, Hämatologie, Palliativmedizin
 Priv.-Doz. Dr. Carsten Schwänen
 Sektionsleiter Lahr: Dr. Oliver Schmah

Department für Kardiologie, Pneumologie, Angiologie und Internistische Intensivmedizin/Herzinfarktzentrum Ortenau/Chest Pain Unit (CPU)
 Prof. Dr. Philipp Diehl (ab 01/2021)
 Sektion Rhythmologie: Dr. Robert Pölsler (bis 12/2021)

Klinik für Unfall-, Orthopädische und Wirbelsäulenchirurgie
 Prof. Dr. Akhil P. Verheyden

Klinik für Viszeral-, Gefäß- und Thoraxchirurgie, Urologie, Angiologie/Gefäßzentrum Lahr/Pankreas-karzinomzentrum/Darmzentrum Ortenau
 Dr. Werner Lindemann
 Sektion Gefäßchirurgie/Gefäßzentrum Lahr: Dr. Hubert Baumann
 Sektion Angiologie: Dr. Eva von Hodenberg
 Sektion Urologie: Dr. Tobias Götz

Klinik für Frauenheilkunde und Geburtshilfe/ Brustzentrum Lahr
 Muneer Mansour (bis 08/2021)
 Priv.-Doz. Dr. Juliane Farthmann (ab 11/2021)

Klinik für Hals-, Nasen- und Ohrenheilkunde, spezielle Kopf-Hals-Chirurgie und plastische Operationen
 Dr. Olaf Ebeling

Klinik für Neurologie und Neurogeriatrie/ Überregionaler Schlaganfallschwerpunkt
 Priv.-Doz. Dr. Christian Blahak

Neurochirurgie
 Dr. Christian Smely

Klinik für Anästhesiologie und operative Intensivmedizin
 Prof. Dr. Georg Mols

Klinik für Psychosomatische Medizin und Psychotherapie
 Prof. Dr. Andreas Joos

Institut für Radiologie und Neuroradiologie
 Prof. Dr. Harald Brodoefel

Institut für Pathologie
 Prof. Dr. Lothar Tietze

Lahr

Ortenau Klinikum Lahr-Ettenheim

Betriebsstelle Ettenheim

Ortenau Klinikum Lahr-Ettenheim
Robert-Koch-Straße 15
77955 Ettenheim
Telefon: 07821 430-0
Fax: 07821 430-473
E-Mail: info.le@ortenau-klinikum.de

Fachabteilungen und Ltd. Ärzte

Unfall- und Orthopädische Chirurgie

Prof. Dr. Akhil P. Verheyden
Sektion Kniechirurgie: Thomas Hensle
Sektion Fußchirurgie: Dr. Charlotte Hase (bis 09/2021)

Medizinische Klinik Ettenheim

Prof. Dr. Leonhard Mohr
Sektionsleiter Ettenheim:
Dr. Ralf Stehle (bis 08/2021),
Dr. René Schmiedlin (ab 09/2021)

Klinik für Schmerzmedizin, Schmerzambulanz, Regionales Schmerzzentrum Ortenau

Dr. Ingo Schilk

Ettenheim

Ortenau Klinikum Offenburg-Kehl

	2020	2021
Vollstat. Betten	774	766
Teilstat. Plätze Psychotherapie	6	6
Stationäre Patienten	32.185	31.551
Ambulante OPs	5.931	6.480
Geborene Kinder	2.547	2.630
Verweildauer in Tagen	5,75	5,45
Mitarbeiterzahl	3.058	2.744
<i>davon Auszubildende</i>	213	272
Zahl der Vollstellen	1.967,57	1.628,68

Betriebsstelle Offenburg Ebertplatz

Ortenau Klinikum Offenburg-Kehl
Ebertplatz 12
77654 Offenburg
Telefon: 0781 472-0
Fax: 0781 472-1002
E-Mail: info.og@ortenau-klinikum.de

Fachabteilungen und Ltd. Ärzte

Allgemein-, Viszeral- und Gefäßchirurgie

Dr. Bernhard Hügel, Prof. Dr. Uwe Pohlen

Frauenklinik

Dr. Andreas Brandt, Prof. Dr. Karsten Münstedt

Gastroenterologie, Hepatologie

Prof. Dr. Wolf-Bernhard Offensperger

Kinderheilkunde und Jugendmedizin

Dr. Stefan Stuhmann

Zentrallabor

Dr. Christian Göpfert

Neurologie, regionaler Schlaganfallschwerpunkt, Zentrum für Schlafmedizin

Priv.-Doz. Dr. Vincent Ries

Nieren- und Hochdruckkrankheiten, Diabetologie, Shunt-Zentrum

Dr. Martin Hornberger

Radiologisches Institut

Prof. Dr. Jörg Laubenberger

Thoraxchirurgie

Dr. Lothar Latzke

Unfallklinik

Dr. Eike Mrosek

Urologie und Kinderurologie

Dr. Reinhard Groh, Priv.-Doz. Dr. Jörg Simon

Anästhesiologie und Intensivmedizin

Dr. Friedrich Afflerbach,
Prof. Dr. Wolfram Engelhardt (bis 07/2021)

Radiologisches Institut

Prof. Dr. Jörg Laubenberger

Mund-Kiefer-Gesichtschirurgie

Belegarzt Dr. Jens Kuschnierz

Offenburg

Ortenau Klinikum Offenburg-Kehl

Betriebsstelle Offenburg St. Josefsklinik

Ortenau Klinikum Offenburg-Kehl
Weingartenstraße 70
77654 Offenburg
Telefon: 0781 472-0
Fax: 0781 472-1002
E-Mail: info.og@ortenau-klinikum.de

Fachabteilungen und Ltd. Ärzte

Augenklinik

Priv.-Doz. Prof. h. c. (Twer) Dr. Konrad Hille

Hämatologie, Onkologie, Palliativmedizin

Priv.-Doz. Dr. Carsten Schwänen

Radio-Onkologie

Prof. Dr. Felix Momm

Kardiologie, Pneumologie, Angiologie, Intensivmedizin

Priv.-Doz. Dr. Siegfried Wieshammer (bis 07/2021)

Prof. Dr. Philipp Diehl (ab 08/2021)

Psychosomatische Medizin und Psychotherapie

Prof. Dr. Andreas Joos (Umzug zum 07/2021
zur Betriebsstelle Lahr)

Betriebsstelle Kehl

Ortenau Klinikum Offenburg-Kehl
Kanzmattstraße 2
77694 Kehl
Telefon: 07851 873-0
Fax: 0781 472-1002
E-Mail: info.og@ortenau-klinikum.de

Fachabteilungen und Ltd. Ärzte

Anästhesiologie

Dr. Rolf Ermerling

Innere Medizin

Dr. Stefan Hambrecht

Orthopädie, Spezielle Orthopädische Chirurgie, Orthopädische Rheumatologie

Dr. Bruno Schweigert

Offenburg

Kehl

Ortenau Klinikum Wolfach

	2020	2021
Vollstat. Betten	80	80
Stationäre Patienten	3.490	3.260
Ambulante OPs	450	407
Geborene Kinder	-	-
Verweildauer in Tagen	5,59	5,50
Mitarbeiterzahl	248	248
<i>davon Auszubildende</i>	14	9
Zahl der Vollstellen	148,11	136,35

Betriebsstelle Wolfach

Ortenau Klinikum Wolfach
Oberwolfacher Straße 10
77709 Wolfach
Telefon: 07834 970-0
Fax: 07834 970-499
E-Mail: info.wol@ortenau-klinikum.de

Fachabteilungen und Ltd. Ärzte

Anästhesiologie

Dr. Björn Rohr, Dr. Frank Steiner

Chirurgie

Dr. Volker Ansorge, Dr. Oliver Datz

Innere Medizin

Dr. Roland Dobrindt

Wolfach

Pflege- und Betreuungsheim Gengenbach-Fußbach

	2020	2021
Pflegeplätze	239	239
Kurzzeitpflegeplätze	6	6
Tagespflegeplätze	18	18
Mitarbeiterzahl	388	363
<i>davon Auszubildende</i>	17	18
Zahl der Vollstellen	214,44	226,92

Gengenbach-Fußbach

Pflege- und Betreuungsheim Gengenbach-Fußbach
Fußbach 5
77723 Gengenbach
Telefon: 07803 805-0
Fax: 07803 805-9002
E-Mail: info.pb@ortenau-klinikum.de

- **Vollstationäre Pflege**
- **Eingliederungshilfe für psychisch kranke und suchtkranke Menschen**
- **Kurzzeitpflege / Verhinderungspflege**
- **Tagespflege / Tagesbetreuung**
- **Außenwohngruppen**
- **Betreutes Wohnen für behinderte Menschen**
- **Ambulant betreute Wohngruppen**

Gengenbach

**DIE SAMEN DER
VERGANGENHEIT
SIND DIE
FRÜCHTE
DER ZUKUNFT.**

Buddha



KONZERNABSCHLUSS:
DAS JAHR 2021 IN ZAHLEN
UND TABELLEN

Konzernbilanz

AKTIVA

	31.12.2021 in EUR	Vorjahr in TEUR
A. Anlagevermögen		
I. Immaterielle Vermögensgegenstände	1.850.000,08	2.285
II. Sachanlagen		
1. Grundstücke und grundstücksgleiche Rechte mit Betriebsbauten	181.215.221,54	188.614
2. Grundstücke und grundstücksgleiche Rechte mit Wohnbauten	1.868.942,05	2.104
3. Grundstücke und grundstücksgleiche Rechte ohne Bauten	117.105,27	117
4. Technische Anlagen	16.280.050,61	17.427
5. Einrichtungen und Ausstattungen	29.778.595,95	31.578
6. Geleistete Anzahlungen und Anlagen im Bau	44.440.279,25	24.335
Summe	273.700.194,67	264.175
III. Finanzanlagen		
1. Beteiligungen	1.550.717,77	1.551
2. sonstige Finanzanlagen	144.385,00	127
Summe	1.695.102,77	1.678
B. Umlaufvermögen		
I. Vorräte (Roh-, Hilfs- und Betriebsstoffe)	12.720.557,16	12.611
II. Forderungen und sonstige Vermögensgegenstände		
1. Forderungen aus Lieferungen und Leistungen <i>davon mit einer Restlaufzeit von mehr als einem Jahr: 0,00</i>	40.902.899,84	33.717 (0)
2. Forderungen an den Träger	0,00	0
3. Forderungen nach dem KHG/LPflG	2.452.239,60	2.419
4. Forderungen nach KHEntgG/BPflV	28.252.527,46	7.287
5. Sonstige Vermögensgegenstände <i>davon mit einer Restlaufzeit von mehr als einem Jahr: 786.479,81</i>	5.535.429,35	4.726 (950)
Summe	77.143.096,25	48.149
III. Schecks, Kassenbestand, Guthaben bei Kreditinstituten	15.354.707,63	11.794
C. Ausgleichsposten nach dem KHG		
1. Ausgleichsposten aus Darlehensförderung	0,00	0
2. Ausgleichsposten für Eigenmittelförderung	19.635.360,41	19.628
D. Rechnungsabgrenzungsposten		
	7.880.044,46	8.577
Summe	409.979.063,43	368.896

PASSIVA

	31.12.2021 in EUR	Vorjahr in TEUR
A. Eigenkapital		
1. Festgesetztes Eigenkapital	8.509.643,28	8.510
2. Kapitalrücklagen	116.427.123,42	103.592
3. Verlustvortrag	-56.040.909,09	-39.154
4. Jahresergebnis	314.823,85	-16.887
Summe	69.210.681,46	56.061
B. Sonderposten aus Zuwendungen zur Finanzierung des Sachanlagevermögens		
1. Sonderposten aus Fördermitteln (KHG)	118.720.672,16	124.870
2. Sonderposten aus Zuweisungen und Zuschüssen der öffentlichen Hand	5.353.857,45	5.761
3. Sonderposten aus Zuwendungen Dritter	949.437,34	846
Summe	125.023.966,95	131.477
C. Rückstellungen		
1. Rückstellungen für Pensionen	247.429,00	239
2. Steuerrückstellungen	0,00	0
3. Personalrückstellungen und Sonstige	42.929.169,13	42.605
Summe	43.176.598,13	42.844
D. Verbindlichkeiten		
1. Verbindlichkeiten gegenüber Kreditinstituten <i>davon mit einer Restlaufzeit bis zu einem Jahr: 0,00</i>	47.143.000,00	0 (0)
2. Erhaltene Anzahlungen*	0,00	0
3. Verbindlichkeiten aus Lieferungen und Leistungen <i>davon mit einer Restlaufzeit bis zu einem Jahr: 12.376.995,27</i>	12.376.995,27	11.987 (11.987)
4. Verbindlichkeiten gegenüber dem Träger <i>davon mit einer Restlaufzeit bis zu einem Jahr: 38.299.952,36</i>	99.951.619,58	111.370 (49.500)
5. Verbindlichkeiten nach dem KHG	346.400,00	346
6. Verbindlichkeiten nach dem KHEntgG/BPflV*	722.183,34	659
7. Verbindlichkeiten aus sonstigen Zuwendungen zur Finanzierung des Anlagevermögens*	1.232.808,87	1.680
8. Sonstige Verbindlichkeiten <i>davon mit einer Restlaufzeit bis zu einem Jahr: 9.996.513,44</i>	10.560.791,14	12.116 (12.115)
Summe	172.333.798,20	138.158
E. Ausgleichsposten aus Darlehensförderung	1.616,02	123
F. Rechnungsabgrenzungsposten	232.402,67	234
Summe	409.979.063,43	368.896

* Restlaufzeit bis zu einem Jahr



Christian Keller, Geschäftsführer
Offenburg, den 31. Mai 2022

Konzerngewinn- und Verlustrechnung

	31.12.2021 in EUR	Vorjahr in TEUR
1. Erlöse aus Krankenhausleistungen	343.420.615,02	336.056
2. Erlöse aus Wahlleistungen	6.197.092,31	6.951
3. Erlöse aus ambulanten Leistungen des Krankenhauses	23.800.577,27	21.031
4. Nutzungsentgelte der Ärzte	4.012.412,41	4.229
4a. Umsatzerlöse nach § 277 Abs 1 HGB, soweit nicht in den Nr. 1 bis 4 enthalten	63.407.868,48	61.105
5. Erhöhung/Verminderung unfertige Leistungen	-288.472,20	11
6. Aktivierte Eigenleistungen	10.352,40	15
7. Zuweisungen und Zuschüsse der öffentlichen Hand	177.338,79	145
8. Sonstige betriebliche Erträge	1.719.652,93	2.622
Summe	442.457.437,41	432.165
9. Personalaufwand		
a) Löhne und Gehälter	237.530.727,35	242.523
b) Soziale Abgaben und Altersversorgung <i>davon Altersversorgung: 18.732.970,25</i>	61.832.629,80	60.728 (18.282)
10. Materialaufwand		
a) Roh-, Hilfs- und Betriebsstoffe	83.140.088,17	78.515
b) Bezogene Leistungen	23.257.643,49	28.731
Summe	405.761.088,81	410.497
Zwischenergebnis	36.696.348,60	21.668
11. Erträge aus Zuwendungen zur Finanzierung von Investitionen <i>davon Fördermittel (KHG): 5.015.746,07</i>	5.346.756,28	8.081 (5.152)
12. Erträge aus der Einstellung von Ausgleichsposten aus Darlehensförderung und für Eigenmittelförderung	7.424,84	9
13. Erträge aus der Auflösung von Sonderposten/Verbindlichkeiten nach dem KHG und aufgrund sonstiger Zuwendungen zur Finanzierung des Anlagevermögens	10.955.891,70	12.836
14. Erträge aus der Auflösung des Ausgleichspostens für Darlehensförderung	121.778,10	138
15. Aufwendungen aus der Zuführung zu Sonderposten/Verbindlichkeiten nach dem KHG und aufgrund sonstiger Zuwendungen zur Finanzierung des Anlagevermögens	4.753.353,52	7.531
16. Aufwendungen aus der Zuführung zu Ausgleichsposten aus Darlehensförderung	0,00	0
17. Aufwendungen für die nach dem KHG geförderte Nutzung von Anlagegegenständen	593.402,76	550
18. Aufwendungen für nach dem KHG geförderte, nicht aktivierungsfähige Maßnahmen	0,00	0
19. Aufwendungen aus der Auflösung der Ausgleichsposten aus Darlehensförderung und Eigenmittelförderung	0,00	0
Summe	11.085.094,64	12.983
20. Abschreibungen		
a) immaterielle Vermögensgegenstände und Sachanlagen	19.229.852,90	24.146
b) auf Vermögensgegenstände des Umlaufvermögens, soweit diese die im Krankenhaus üblichen Abschreibungen überschreiten	346,54	0
21. Sonstige betriebliche Aufwendungen <i>davon aus Ausgleichsbeträgen für frühere Geschäftsjahre: 0,00</i>	32.722.738,58	33.587 (0)
Summe	51.952.938,02	57.733
Zwischenergebnis	-4.171.494,78	-23.082

	31.12.2021 in EUR	Vorjahr in TEUR
22. Erträge aus Beteiligungen	17.580,63	0
23. Erträge aus Finanzanlagen	0,00	0
24. Sonstige Zinsen und ähnliche Erträge	39.729,16	26
25. Zinsen und ähnliche Aufwendungen <i>davon für Betriebsmittelkredite: 0,00</i>	1.477.353,73	1.456 (0)
Summe	-1.420.043,94	-1.430
26. Steuern	468.872,90	482
Jahresfehlbetrag	-6.060.411,62	-24.994
Abdeckung des Abschreibungsverlustes aus dem Anlagevermögen durch Entnahme aus dem Eigenkapital	5.333.786,65	7.028
Ausgleichender Jahresfehlbetrag	-726.624,97	-17.967
Zuschuss Fremdkapitalzinsen	1.041.448,82	1.079
Bilanzergebnis	314.823,85	-16.887
EBITDA (Betriebsergebnis vor Zinsen, Steuern und Abschreibungen auf Sachanlagen und immaterielle Vermögensgegenstände)	4.146.572,48	-11.740



Christian Keller, Geschäftsführer
Offenburg, den 31. Mai 2022

Investitionen

Die Bruttozugänge im Sachanlagevermögen (Baumaßnahmen sowie Einrichtungen und Ausstattungen) belaufen sich auf 32,93 Mio. EUR. Im Baubereich betragen die Gesamtinvestitionen 27,34 Mio. EUR.

Baumaßnahme	Standort	Ausgaben 2021 in EUR	Gesamtausgaben in EUR	Ansatz/ Kostenberechnung in EUR
Sectio-OP	Achern	521.972	535.304	515.000
Aufzug D-Bau	Achern	99.549	99.549	115.000
Neubau „Ortenau 2030“	Achern	708.192	824.291	
Zentrale Notaufnahme	Lahr	1.877.163	3.791.788	5.845.000
Abbruch / 2. BA Südbau	Lahr	587.390	2.234.667	3.010.000
Wasser-Enthärtungsanlage	Lahr	128.448	128.448	125.000
Neubau „Ortenau 2030“	Lahr	200.585	200.585	
Neubau OP	Offenburg	6.428.765	10.377.157	19.890.000
AEMP / Sterilisation	Offenburg	387.556	1.520.661	1.754.000
Kinder- und Frauenklinik	Offenburg	335.524	662.451	4.640.000
Sectio-OP	Offenburg	168.803	310.871	1.690.000
Neubau „Ortenau 2030“	Offenburg	2.602.437	2.715.262	
Umsetzung LHeimBauVO	PBO	2.548.130	9.397.031	39.000.000
Gesundheitscampus Gengenbach	PBO	1.490.475	1.900.189	9.740.000

Im Bereich der Einrichtungen und Ausstattungen betragen die Zugänge 5,59 Mio. EUR.

Langfristige Darlehen

Der Schuldenstand in 2021 ist im Vergleich zu den Vorjahren durch die Aufnahme von hohen Investitionskrediten für die Wirtschaftsjahre 2020 und 2021 besonders stark angestiegen. Die Zinsaufwendungen und Tilgungen (3.388.488,26 EUR) sind durch Zuschüsse des Trägers in Höhe von 2.210.000 EUR ausgeglichen worden.

Zinsaufwendungen und Tilgungen in Höhe von 1.178.488,26 EUR wurden selbst erwirtschaftet. Der Ortenaukreis gewährt Zuschüsse zur Finanzierung von Fremdkapitalzinsen und der Tilgungsleistungen, da diese nach dem Krankenhausfinanzierungsrecht nicht über Entgelte finanziert werden.

	Schuldenstand 01.01.2021 in EUR	Zugang 2021 in EUR	Zinsen 2021 in EUR	Tilgung 2021 in EUR	Schuldenstand 31.12.2021 in EUR
Kliniken	52.885.170,76	38.193.000,00	1.341.174,41	1.168.551,18	89.909.619,58
Pflege- und Betreuungsheim	8.985.000,00	11.950.000,00	128.762,67	750.000,00	20.185.000,00
Gesamt	61.870.170,76	50.143.000,00	1.469.937,08	1.918.551,18	110.094.619,58

Anlagevermögen, Schuldenstand und Zins- und Tilgungszuschüsse in Mio. EUR

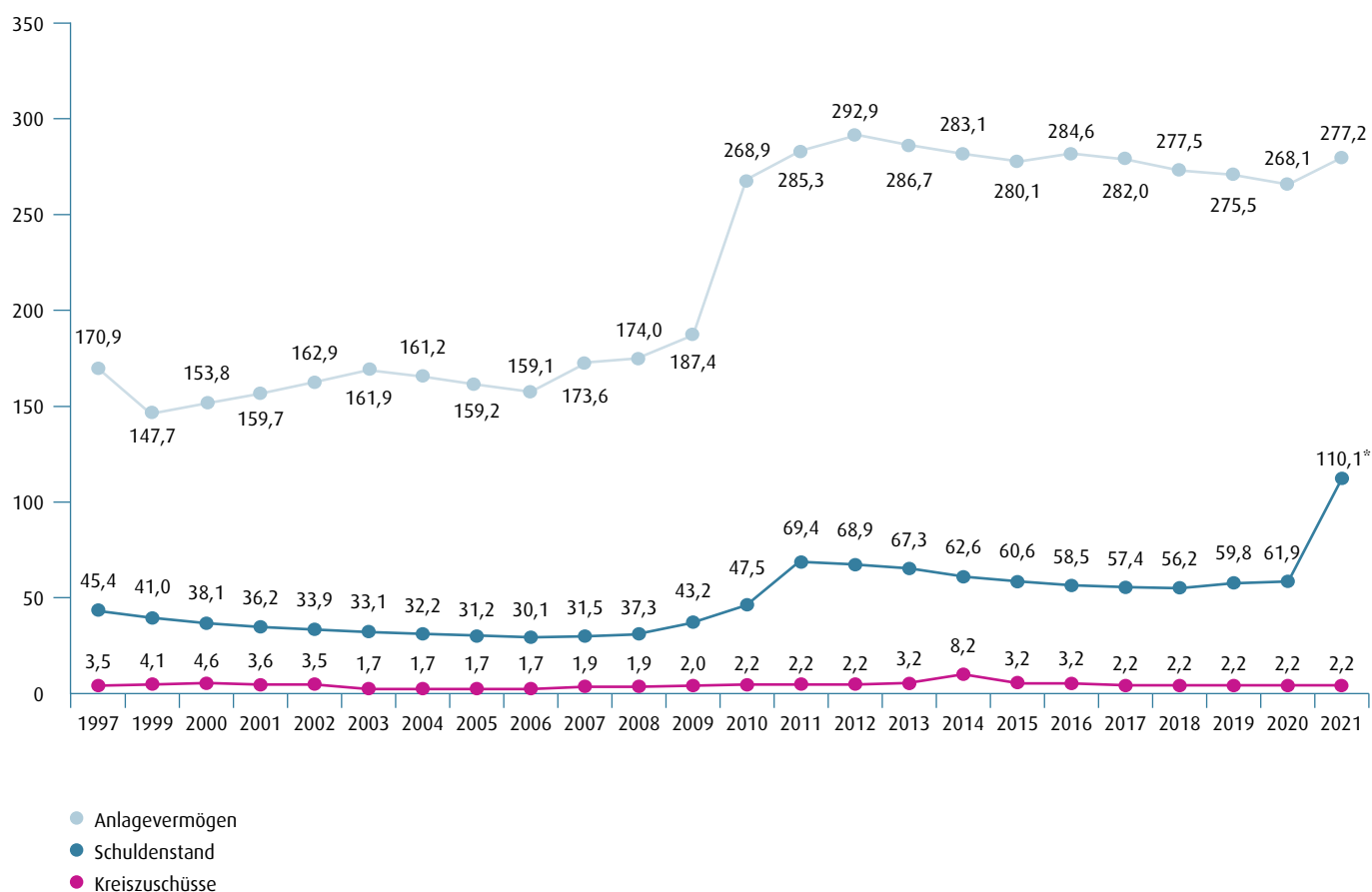

* Kumulierte Kreditaufnahme für die Wirtschaftsjahre 2020 und 2021

Erläuterungen zur Konzernbilanz

Forderungen aus Lieferungen und Leistungen

in EUR

Krankenkassen, Sozialleistungsträger	36.776.291,22
Selbstzahler	2.552.428,43
Ärzte	675.293,37
Apothekenverkäufe	1.682.134,48
Sonstige	-783.247,66
Stand 31.12.2021	40.902.899,84

Forderungen nach KHG

Umbau Sanierung Wolfach	800.000,00
Neubau Bettenhaus Süd Lahr	1.430.000,00
Sanierung Sanitärzellen Lahr	189.400,00
Einrichtung Childhood-Haus Offenburg	32.839,60
Stand 31.12.2021	2.452.239,60

Forderungen nach dem KHEntgG/BPflVO

Achern-Oberkirch	5.991.102,64
Lahr-Ettenheim	5.943.390,51
Offenburg-Kehl	14.187.565,03
Wolfach	2.130.469,28
Stand 31.12.2021	28.252.527,46

Sonstige Vermögensgegenstände

Langfristige Forderungen an Medizinisches Versorgungszentrum Ortenau GmbH	880.059,99
Ausgleich Ausbildungsfonds	139.812,79
Sonstiges	4.515.556,57
Stand 31.12.2021	5.535.429,35

Kapitalrücklage

Stand 01.01.2021	103.592.358,89
Zugang Tilgung/IT-Umlage	1.168.551,18
Zugang Modell Landrat	2.000.000,00
Zugang Baufonds Agenda 2030	15.000.000,00
Entnahme Abschreibungsverlust	-5.333.786,65
Stand 31.12.2021	116.427.123,42

Gewinnvortrag/Verlustvortrag

in EUR

Verlustvortrag 31.12.2020	-39.153.616,91
Gewinne 2020	-
Verlust 2020	-16.887.292,18
Stand 31.12.2021	-56.040.909,09

Rückstellungen

Pensions- und Beihilferückstellungen	247.429,00
Steuerrückstellungen	-
Personalarückstellungen	35.672.017,21
Rückstellung Heimfriedhof	3.725,00
Instandhaltung, Sonstiges	7.253.426,92
Stand 31.12.2021	43.176.598,13

Verbindlichkeiten nach KHEntgG/BPflVO

Lahr-Ettenheim	551.858,41
Offenburg-Kehl	170.324,93
Stand 31.12.2021	722.183,34

Sonstige Verbindlichkeiten

Verbindlichkeiten aus der Abrechnung mit Ärzten	4.356.946,57
Finanzamt	3.399.164,35
Zuschlag Ausbildungsfonds	1.726.379,85
Kautionen, Sicherheitsleistungen	665.474,78
Sonstiges	412.825,59
Stand 31.12.2021	10.560.791,14

Personal

Personalkosten

	in EUR	in %
Ärztlicher Dienst	92.317.148,41	30,84
Pflegedienst	87.634.720,66	29,27
Med.-techn. Dienst	36.887.164,26	12,32
Funktionsdienst	33.314.497,83	11,13
Wirtschaftsdienst	12.837.408,67	4,29
Techn. Dienst	5.901.335,92	1,97
Verwaltungsdienst	23.637.043,41	7,90
Sonderdienst	1.027.214,92	0,34
Ausbildungsstätten	6.102,86	0,00
Sonst. Personal	5.800.720,21	1,94
Summe	299.363.357,15	100,00

Zahl der Vollkräfte im Jahresdurchschnitt

Ortenau Klinikum		Achern-Oberkirch	Lahr-Ettenheim	Offenburg-Kehl	Wolfach	Zentrale Dienste	Pflege- und Betreuungsheim	Summe
Ärztlicher Dienst	2021	75,37	205,52	350,03	27,73	6,29		664,94
	2020	83,16	206,85	374,37	30,07			694,45
Pflegedienst	2021	157,68	298,98	549,36	57,26	5,67	176,56	1.245,51
	2020	161,86	322,58	578,38	59,38		165,29	1.287,49
Med.-techn. Dienst	2021	44,85	190,26	325,32	18,25	0,42		579,10
	2020	48,81	188,27	349,20	19,60			605,88
Funktionsdienst	2021	79,52	123,60	230,43	15,41	10,41		459,37
	2020	81,25	129,99	249,40	16,99			477,63
Wirtschaftsdienst	2021	35,41	63,78	105,68	7,90	6,52	32,80	252,09
	2020	37,13	61,13	96,91	8,68		33,79	237,64
Techn. Dienst	2021			1,24		74,88	7,06	83,18
	2020	9,85	20,30	40,37	2,00		4,60	77,12
Verwaltungsdienst	2021	12,93	21,35	30,03	7,37	233,70	9,50	314,88
	2020	19,57	35,76	45,80	8,19		9,91	119,23
Sonderdienst	2021	0,79	4,37	15,93	0,94		1,00	23,03
	2020	6,74	10,27	217,56	3,20		0,85	238,62
Ausbildungsstätten	2021	0,23		0,13				0,36
	2020	6,67	7,24	15,58				29,49
Sonst. Personal	2021	5,50	8,62	20,53	1,49			36,14
	2020		0,27					0,27
Summe	2021	412,28	916,48	1.628,68	136,35	337,89	226,92	3.658,60
	2020	455,04	982,66	1.967,57	148,11	0,00	214,44	3.767,82

Mitarbeiterzahl zum Stichtag 31.12.

Ortenau Klinikum		Achern-Oberkirch	Lahr-Ettenheim	Offenburg-Kehl	Wolfach	Zentrale Dienste	Pflege- und Betreuungsheim	Summe
Ärztlicher Dienst	2021	94	263	458	32	7		854
	2020	112	257	472	33			874
Pflegedienst	2021	240	495	966	105	7	246	2.059
	2020	259	487	923	97		260	2.026
Med.-techn. Dienst	2021	64	314	489	37	1		905
	2020	77	289	496	39			901
Funktionsdienst	2021	105	185	345	27	15		677
	2020	113	193	360	27			693
Wirtschaftsdienst	2021	45	93	142	20	10	75	385
	2020	46	99	126	18		90	379
Techn. Dienst	2021			3		89	10	102
	2020	14	22	43	2		6	87
Verwaltungsdienst	2021	18	37	49	18	309	13	444
	2020	25	37	39	13		14	128
Sonderdienst	2021	1	4	20		1	1	27
	2020	5	5	365	5		1	381
Ausbildungsstätten	2021							0
	2020	9	9	21				39
Sonst. Personal	2021							0
	2020							0
Schüler u. Auszubildende	2021	70	104	272	9	11	18	484
	2020	76	101	213	14		17	421
Summe	2021	637	1.495	2.744	248	450	363	5.937
	2020	736	1.499	3.058	248	0	388	5.929

Personalentwicklung

Ortenau Klinikum	Vollkräfte		Aufwand in TEUR	
	2021	2020	2021	2020
Achern-Oberkirch	412,28	455,04	35.617	38.333
Lahr-Ettenheim	916,48	982,66	77.173	79.012
Offenburg-Kehl	1.628,68	1.967,57	136.491	161.109
Wolfach	136,35	148,11	11.751	11.312
Zentrale Dienste	337,89		24.128	
Pflege- und Betreuungsheim	226,92	214,44	14.203	13.485
Summe	3.658,60	3.767,82	299.363	303.251

Bei den Personalaufwendungen an den einzelnen Standorten handelt es sich um nicht konsolidierte Werte

Nachweis der Fördermittel nach KHG

Nicht passivierte Fördermittel

Art der Mittel	zugewiesen		davon verwendet		davon noch nicht verwendet	
	in EUR	KGr.	in EUR	KGr.	in EUR	KGr.
Einzelförderung § 12 LKHG		46		72		35
Pauschalförderung § 15 LKHG	537.925,87	46	537.925,87	72/77		35
Mietförderung § 17 LKHG		46		77		35
Darlehensförderung § 19 LKHG		46		74		38
Summe	537.925,87		537.925,87			

Passivierte Fördermittel

Art der Mittel	zugewiesen		davon verwendet		davon noch nicht verwendet		
	in EUR	KGr.	in EUR	KGr.	Stand 01.01. in EUR	Stand 31.12. in EUR	KGr.
Einzelförderung § 12 LKHG		46		08			35
Pauschalförderung § 15 LKHG	4.422.343,31 194.000,23*	46	3.938.719,85	07	-8.464.274,21	-7.786.650,52	35
Mietförderung § 17 LKHG							
Darlehensförderung § 19 LKHG		46		34			35
Summe	4.616.343,54		3.938.719,85		-8.464.274,21	-7.786.650,52	

* Kostenerstattungen anderer Betriebsstellen und Verkaufserlöse

Nachweis der Fördermittel für das Pflege- und Betreuungsheim nach Landesrecht

Entwicklung der Anschaffungswerte

Bilanzposten	Anfangsstand in EUR	Zugang in EUR	Umbuchung in EUR	Abgang in EUR	Endstand in EUR
A. II Sachanlagen					
Grundstücke mit Betriebsbauten	7.449.881,99				7.449.881,99
Grundstücke mit Wohnbauten					
Grundstücke ohne Bauten					
Technische Anlagen					
Fahrzeuge					
Betriebs- und Geschäftsausstattung					
Geleistete Anzahlungen und Anlagen im Bau					
Geringwertige Wirtschaftsgüter					
Summe	7.449.881,99				7.449.881,99

Entwicklung der Abschreibungen

Bilanzposten	Anfangsstand in EUR	Abschrei- bungen in EUR	Umbuchung in EUR	Zuschrei- bungen in EUR	Entnahme für Abgänge in EUR	Endstand in EUR	Restbuchwerte Stand 31.12. in EUR
A. II Sachanlagen							
Grundstücke mit Betriebsbauten	4.080.682,99	165.492,00				4.246.174,99	3.203.707,00
Grundstücke mit Wohnbauten							
Grundstücke ohne Bauten							
Technische Anlagen							
Fahrzeuge							
Betriebs- und Geschäftsausstattung							
Geleistete Anzahlungen und Anlagen im Bau							
Geringwertige Wirtschaftsgüter							
Summe	4.080.682,99	165.492,00				4.246.174,99	3.203.707,00

Anlagennachweis für das Ortenau Klinikum

Entwicklung der Anschaffungswerte

Bilanzposten	Anfangsstand in EUR	Zugang in EUR	Umbuchung in EUR	Abgang in EUR	Endstand in EUR
A. II Sachanlagen					
Grundstücke mit Betriebsbauten	401.882.361,51	8.815,46	1.525.219,82	-	403.416.396,79
Grundstücke mit Wohnbauten	15.185.905,83	-	17.239,04	-	15.203.144,87
Grundstücke ohne Bauten	117.105,27	-	-	-	117.105,27
Technische Anlagen	58.992.986,53	132.002,64	782.303,45	176.051,38	59.731.241,24
Einrichtungen und Ausstattungen	163.643.949,30	5.245.456,31	181.981,22	8.200.555,44	160.870.831,39
Geleistete Anzahlungen und Anlagen im Bau	24.335.190,69	27.205.133,49	-2.506.743,53	4.593.301,40	44.440.279,25
Immaterielle Wirtschaftsgüter	13.901.605,93	343.291,54	-	682.635,60	13.562.261,87
Summe	678.059.105,06	32.934.699,44	0,00	13.652.543,82	697.341.260,68

Entwicklung der Abschreibungen

Bilanzposten	Anfangsstand in EUR	Abschrei- bungen in EUR	Umbu- chung in EUR	Zuschrei- bungen in EUR	Entnahme für Abgänge in EUR	Endstand in EUR	Restbuchwerte Stand 31.12. in EUR
A. II Sachanlagen							
Grundstücke mit Betriebsbauten	213.268.796,95	8.932.378,30	-	-	-	222.201.175,25	181.215.221,54
Grundstücke mit Wohnbauten	13.082.073,58	252.129,24	-	-	-	13.334.202,82	1.868.942,05
Grundstücke ohne Bauten	-	-	-	-	-	-	117.105,27
Technische Anlagen	41.565.927,09	2.061.314,92	-	-	176.051,38	43.451.190,63	16.280.050,61
Einrichtungen und Ausstattungen	132.065.842,84	7.205.600,76	-	66.404,26	8.112.803,90	131.092.235,44	29.778.595,95
Geleistete Anzahlungen und Anlagen im Bau	-	-	-	-	-	-	44.440.279,25
Immaterielle Wirtschaftsgüter	11.616.467,71	778.429,68	-	-	682.635,60	11.712.261,79	1.850.000,08
Summe	411.599.108,17	19.229.852,90	-	66.404,26	8.971.490,88	421.791.065,93	275.550.194,75

Kennzahlen

	Achern-Oberkirch	Lahr-Ettenheim	Offenburg-Kehl	Wolfach	Summe
Landesbasisfallwert 2020	3.672,40	3.672,40	3.672,40	3.672,40	
Landesbasisfallwert 2021	3.750,41	3.750,41	3.750,41	3.750,41	
Fall-Mix (FM)	7.279,952	15.814,896	26.430,568	2.339,083	51.864,499
Fall-Mix (CMI)	0,751	0,880	0,838	0,718	0,830
Planbetten	257	492	766	80	1.595
Teilstationäre Plätze Psychotherapie		2	6		8
Vollstationäre Belegungstage	50.995	106.006	172.003	17.945	346.949
<i>davon für Neugeborene</i>	<i>2.503</i>	<i>1.820</i>	<i>10.085</i>		<i>14.408</i>
Vollstationäre DRG-Fälle	9.688	17.976	31.551	3.260	62.475
Sonstige vollstationäre Fälle		112			112
Geborene Kinder	831	692	2.630		4.153
Ambulante Operationen	858	1.304	6.480	407	9.049
Verweildauer vollstationär	5,26	5,86	5,45	5,50	5,54
Nutzungsgrad nach Zahl der Planbetten (ohne Neugeborene)	51,55	57,86	57,75	61,29	57,12
Fälle mit vor-/nachstationären Behandlungen	1.207	7.095	12.666	803	21.771

Diagnoseorientierte Fallpauschalen (DRGs) nach Hauptdiagnose-Gruppen (HDG)

HDG	Bezeichnung	Fallzahl	Summe Relativgewichte	Summe Pflege-BWR
A	Beatmung, Transplantationen, u. a.	335	1.643,844	18.914,4637
B	Krankheiten und Störungen des Nervensystems	5.657	4.564,835	36.809,2815
C	Krankheiten und Störungen des Auges	1.397	774,373	4.130,0359
D	Krankheiten und Störungen des Ohres, der Nase, des Mundes und des Halses	2.107	1.187,504	5.947,5466
E	Krankheiten und Störungen der Atmungsorgane	4.805	3.735,533	35.321,6205
F	Krankheiten und Störungen des Kreislaufsystems	8.748	6.592,446	40.647,0454
G	Krankheiten und Störungen der Verdauungsorgane	6.500	5.555,209	32.218,1221
H	Krankheiten und Störungen an hepatobiliärem System und Pankreas	2.107	2.013,391	11.601,5975
I	Krankheiten und Störungen an Muskel-Skelett-System und Bindegewebe	8.370	11.575,398	48.365,8557
J	Krankheiten und Störungen an Haut, Unterhaut und Mamma	2.051	1.533,041	9.693,8836
K	Endokrine, Ernährungs- und Stoffwechselkrankheiten	1.310	982,626	6.232,2282
L	Krankheiten und Störungen der Harnorgane	3.989	2.756,514	16.019,8457
M	Krankheiten und Störungen der männlichen Geschlechtsorgane	948	818,124	3.006,9667
N	Krankheiten und Störungen der weiblichen Geschlechtsorgane	1.261	1.210,840	4.766,0582
O	Schwangerschaft, Geburt und Wochenbett	5.161	2.665,590	12.658,6502
P	Neugeborene	4.051	1.375,052	18.998,3232
Q	Krankheiten des Blutes, der blutbildenden Organe und des Immunsystems	493	315,766	2.108,2128
R	Hämatologische und solide Neubildungen	616	759,983	5.224,1207
S	HIV	0	0,000	0,0000
T	Infektionskrankheiten	834	693,974	7.527,0886
U	Psychische Krankheiten und Störungen	411	247,154	1.689,2083
V	Alkohol- und Drogenmissbrauch und alkohol- und drogeninduzierte psych. Störungen	464	134,955	1.437,4243
W	Polytrauma	81	309,782	2.216,6161
X	Verletzungen, Vergiftungen u. toxische Wirkungen von Drogen u. Medikamenten	466	251,563	1.489,7488
Y	Verbrennungen	40	31,204	262,0019
Z	Nachsorge, Reha, Diagnostik	262	113,483	714,9788
	Sonstige DRGs	11	22,315	174,5202
	Summe	62.475	51.864,499	328.175,4452

Angewandte Bewertungsmethoden

Die Bewertungsmethoden richten sich nach § 252 und § 253 HGB

- Die Wertansätze der Eröffnungsbilanz des laufenden Jahres stimmen mit den Wertansätzen der Schlussbilanz des Vorjahres überein. (Ansatz Schlussbilanz Vorjahr = Ansatz Eröffnungsbilanz lfd. Jahr)
- Sämtliche Vermögensgegenstände und Schulden werden zum Abschlussstichtag einzeln bewertet.
- Die Bewertung ist vorsichtig vorgenommen worden (Imparitätsprinzip), d. h.: a) Gewinne sind nur berücksichtigt worden, wenn sie am Abschlusstag realisiert sind; b) alle Verluste und vorhersehbaren Risiken, die bis zum Abschlussstichtag entstanden sind, wurden berücksichtigt, auch wenn diese erst zwischen dem Abschlussstichtag und dem Tag der Aufstellung des Jahresabschlusses bekannt geworden sind.
- Alle Aufwendungen und Erträge des Geschäftsjahres wurden unabhängig vom Zeitpunkt der entsprechenden Zahlungen im Jahresabschluss berücksichtigt.
- Die Sachanlagen und die immateriellen Vermögensgegenstände werden als Anschaffungs- bzw. Herstellungskosten abzüglich planmäßiger Abschreibungen bewertet. Die Abschreibung erfolgt monatsgenau nach der linearen Methode.

Betriebsleitung nach § 4 der Betriebsatzung

Name/Funktion gemäß § 285 Nr. 10 HGB i. V. m. § 10 EigBVO

Christian Keller	1. Betriebsleiter	
Michael Goldt Dr. Andreas Riemer Bernd Boschert	Verwaltungsdirektor Ärztlicher Direktor Pflegedirektor	Achern-Oberkirch
Christof Mutter Prof. Dr. Lothar Tietze Kathleen Messer	Verwaltungsdirektor Ärztlicher Direktor Pflegedirektorin	Lahr-Ettenheim
Mathias Halsinger PD Dr. Vincent Ries Markus Bossong	Verwaltungsdirektor Ärztlicher Direktor Pflegedirektor	Offenburg-Kehl
Kornelia Buntru Dr. Oliver Datz Kathleen Messer	Verwaltungsdirektorin Ärztlicher Direktor Pflegedirektorin	Wolfach
Marco Porta Sebastian Schön	Heimleiter Pflegedienstleiter	Pflege- und Betreuungsheim

Gesamtbezüge gemäß § 285 Nr. 9 HGB i. V. m. § 10 EigBVO: 1.327.864,47 EUR

**DIE BESTEN ÄRZTE
DER WELT SIND
DR. ESSEN,
DR. RUHE UND
DR. FRÖHLICH.**

Jonathan Swift, irischer Schriftsteller



STATISTIK

Zahlen/Daten/Fakten

Auswertungen nach Altersgruppen (Kliniken)

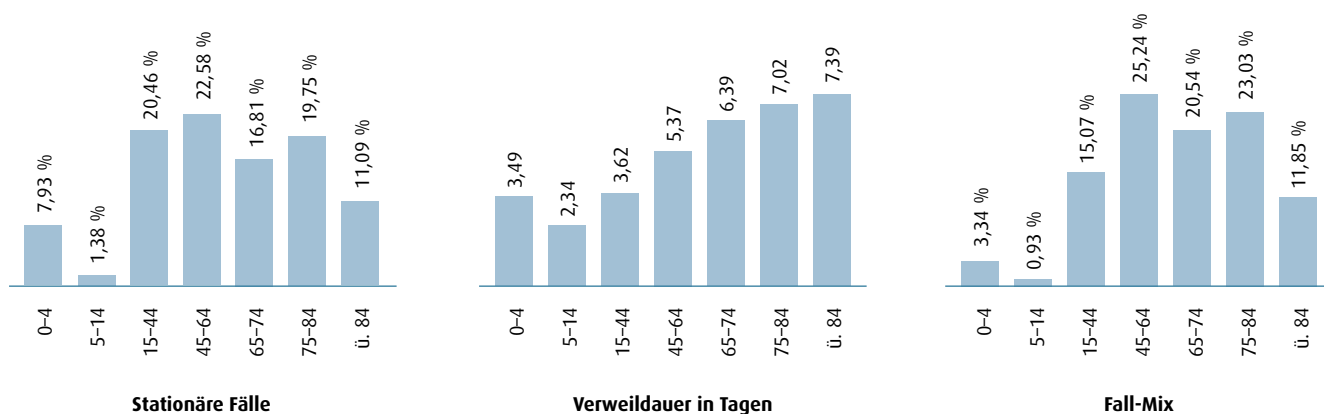

Anteil der stationären Patienten unter bzw. über 65 Jahre (Kliniken)

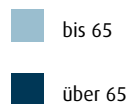
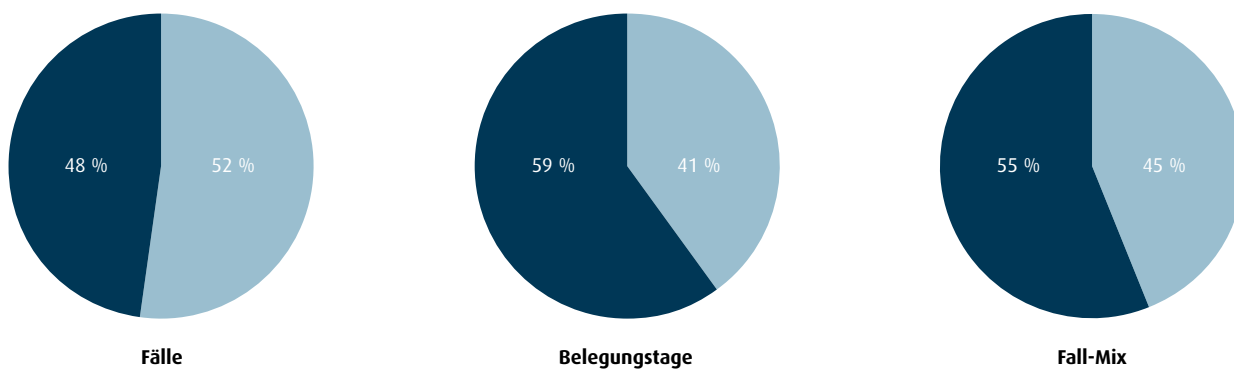

Entwicklung der Verweildauer in Tagen (Kliniken)

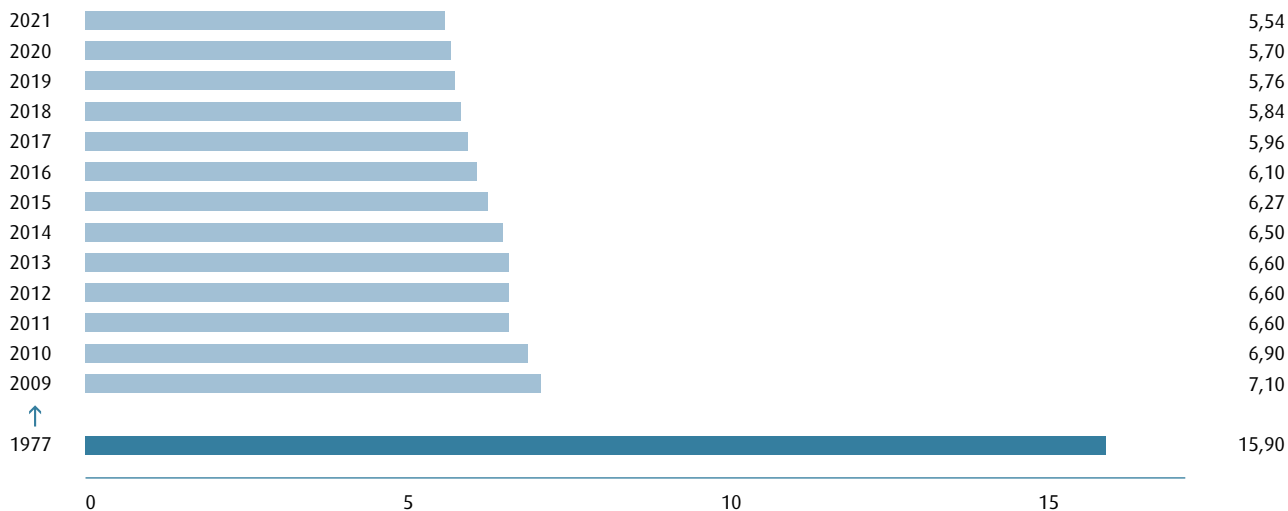

Entwicklung der stationären Fälle (Kliniken)

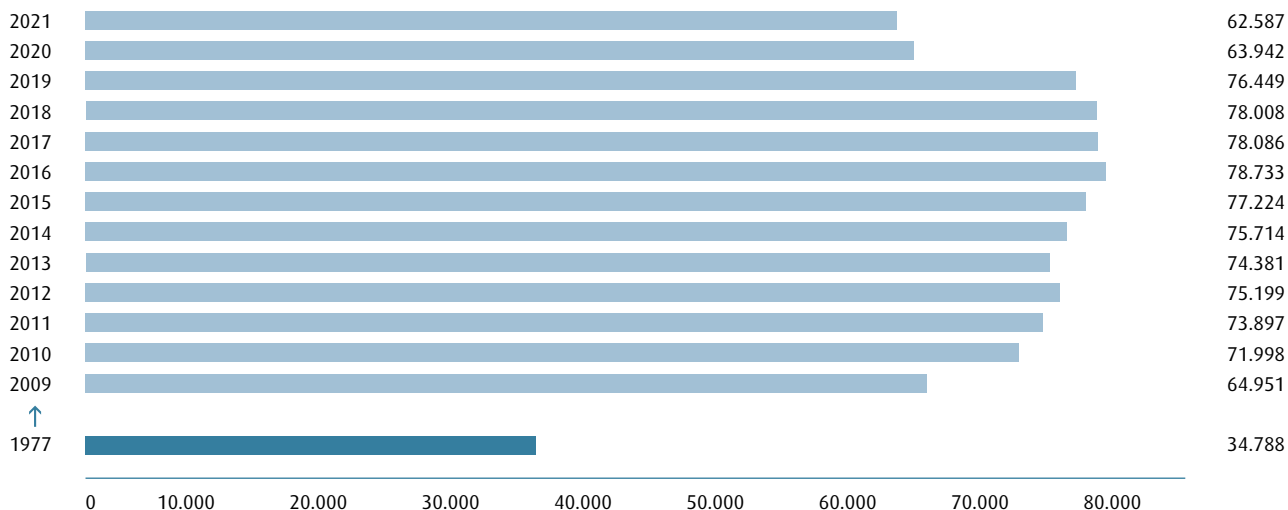

Entwicklung der Geburten

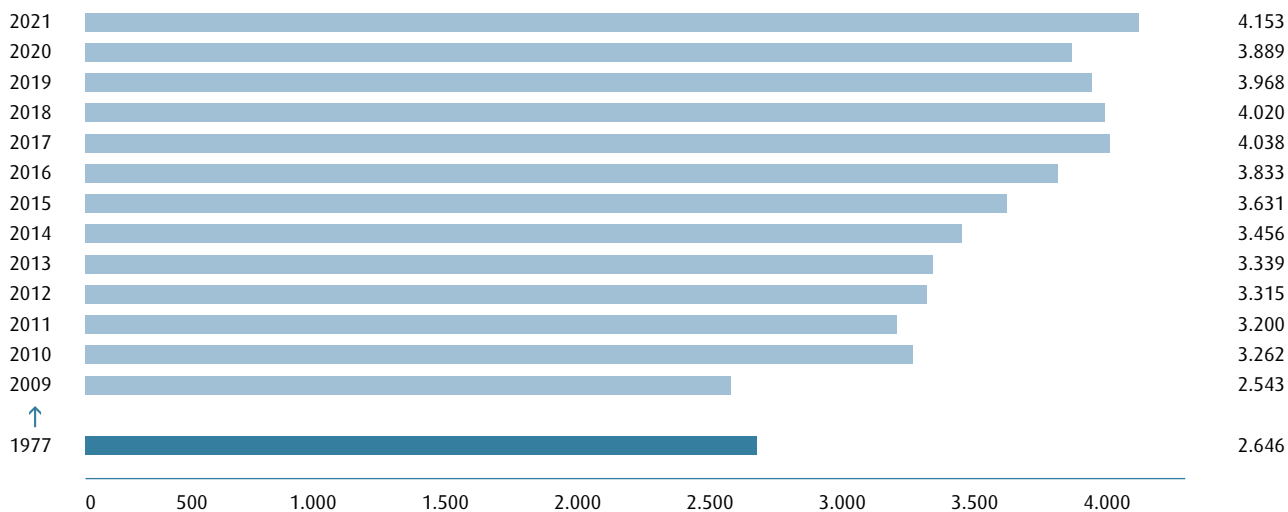

Planbetten (inkl. teilstationäre Plätze Psychotherapie)

Fachrichtung	Achern-Oberkirch		Lahr-Ettenheim		Ebertplatz	Offenburg-Kehl		Wolfach	Gesamt
	Achern	Oberkirch	Lahr	Ettenheim		Josefsklinik	Kehl		
Innere Medizin	91	52	123	42	67	109	82	45	611
Chirurgie	79	5	133	22	178			35	452
Nephrologie					19				19
Urologie					49				49
Orthopädie							60		60
Frauenklinik	29		36		61				126
HNO	1		30						31
Neurologie			67		50				117
Psychotherapie			24			10			34
Augen						21			21
Pädiatrie					46				46
Strahlentherapie						13			13
MKG-Chirurgie					1				1
Schmerzzentrum				15					15
Psychotherapie, teilstat.			2			6			8
Gesamt	200	57	415	79	471	159	142	80	1.603

Stationäre Kostenträger (Kliniken)

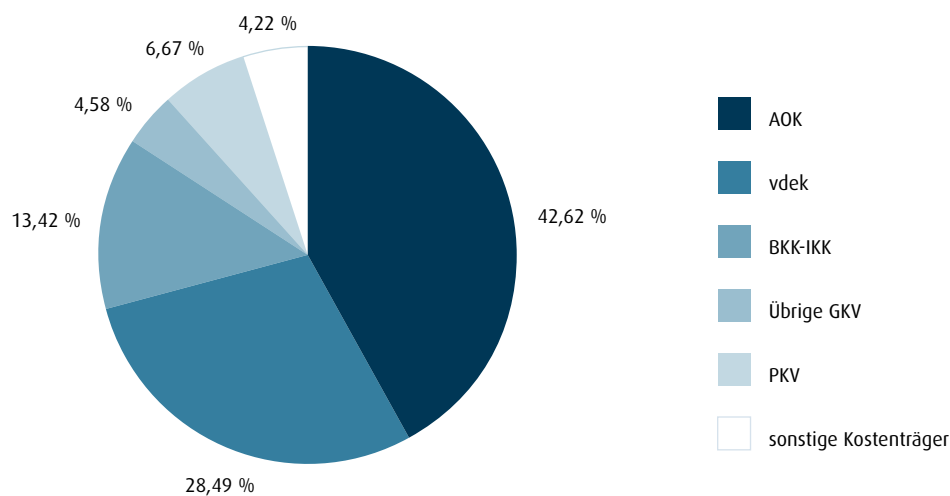

Einzugsgebietestatistik der stationär behandelten Patienten 2021

Herkunft	Achern-Oberkirch		Lahr-Ettenheim		Offenburg-Kehl		Wolfach		Gesamt	
	Patienten	%	Patienten	%	Patienten	%	Patienten	%	Patienten	%
Sitz des Krankenhauses	3.301	34,1	6.430	35,5	10.749	34,1	563	17,3	21.043	33,6
Ortenaukreis*	4.744	48,9	9.741	53,9	17.439	55,3	1.756	53,9	33.680	53,8
Andere Kreise in Baden-Württemberg	1.508	15,6	1.615	8,9	2.750	8,7	881	27,0	6.754	10,8
Kreise außerhalb Baden-Württembergs	135	1,4	302	1,7	613	1,9	60	1,8	1.110	1,8
Gesamt	9.688	100	18.088	100	31.551	100	3.260	100	62.587	100

Achern-Oberkirch*		Lahr-Ettenheim*		Offenburg-Kehl*		Wolfach*	
Rheinau	759	Friesenheim	1.135	Oberkirch	1.405	Haslach	455
Kappelrodeck	498	Offenburg	807	Lahr	1.219	Hausach	329
Renchen	488	Schwanau	684	Gengenbach	1.156	Hornberg	233
Kehl	458	Kippenheim	583	Willstätt	1.042	Zell am Harmersbach	132
Sasbach	437	Kehl	492	Achern	1.023	Gutach	124
Sasbachwalden	318	Seelbach	464	Appenweiler	828	Steinach	114
Appenweiler	274	Kappel-Grafenhausen	442	Schutterwald	751	Biberach	68
Lauf	262	Mahlberg	434	Neuried	732	Mühlenbach	51
Ottenhöfen	258	Neuried	419	Hohberg	706	Oberharmersbach	45
Offenburg	207	Meißenheim	401	Rheinau	668	Lahr	35
Oppenau	203	Hohberg	288	Zell am Harmersbach	589	Gengenbach	33
Bad Peterstal-Griesbach	124	Rust	285	Haslach im Kinzigtal	577	Nordrach	32
Willstätt	118	Zell am Harmersbach	282	Friesenheim	520	Offenburg	13
Sonstige	340	Schuttertal	258	Renchen	408	Sonstige	92
		Haslach	229	Durbach	407		
		Gengenbach	191	Oppenau	342		
		Ringsheim	188	Wolfach	322		
		Oberkirch	187	Ortenberg	315		
		Achern	171	Ohlsbach	298		
		Hausach	152	Biberach	284		
		Wolfach	151	Berghaupten	269		
		Sonstige	1.498	Sonstige	3.578		
Summe	4.744		9.741		17.439		1.756

* ohne Klinikszit

Ambulante Operationen

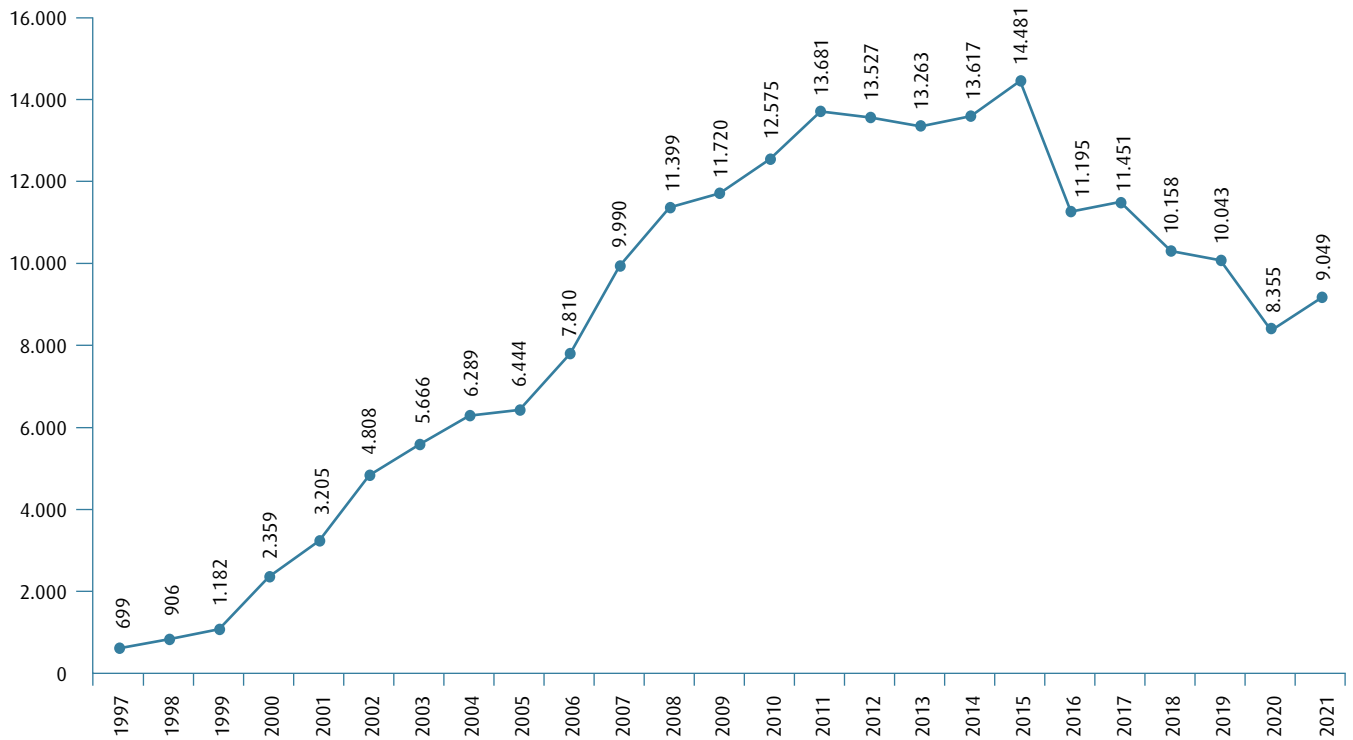

Pflegebedürftigkeit/Bewohnerstruktur (PBO)

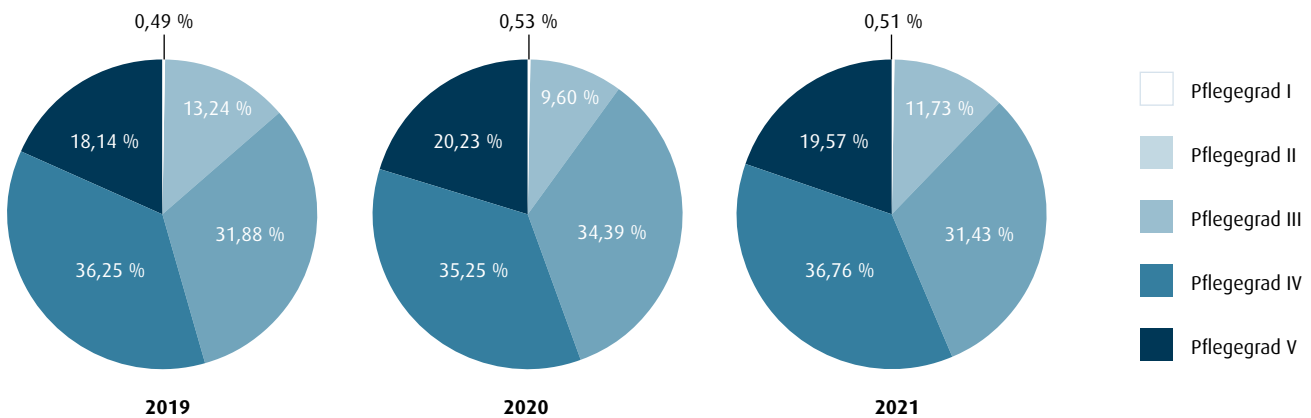

Nutzungsgrad des Pflege- und Betreuungsheims (Pflegetage)

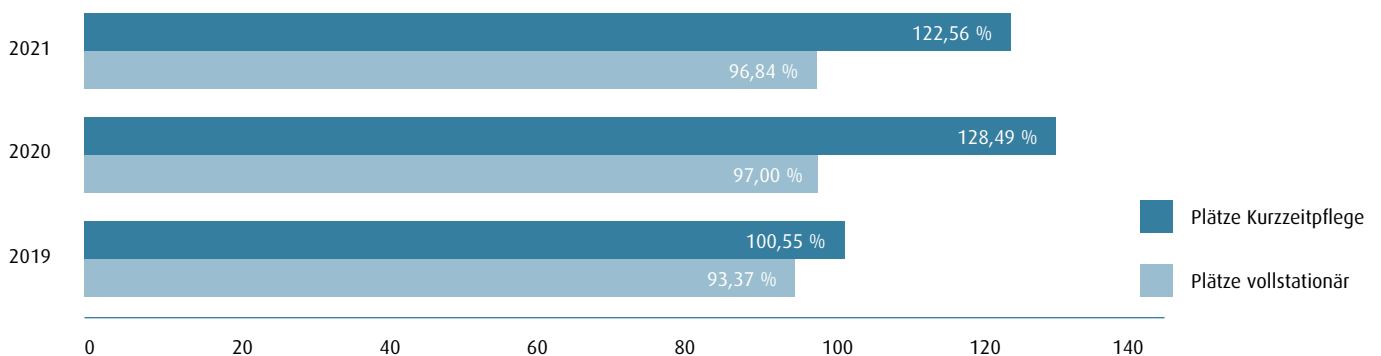

**UNSER
HANDELN
BESTIMMT DIE
ZUKUNFT DER
GESUNDHEIT.**

Ortenau Klinikum

**Ortenau Klinikum
Geschäftsführung**

Weingartenstraße 70
77654 Offenburg
Telefon: 0781 472-5001
Fax: 0781 472-5002
E-Mail: geschaeftsfuehrung@ortenau-klinikum.de

ortenau-klinikum.de